

Skip!

みんなと創るコミュニケーション冊子 [スキップ]

vol. 39



SUZUKI HANBAI ROUDOU KUMIAI 2015年4月10日発行 / 4月号

INDEX

トピックス

リフレッシュ休暇と計画有給休暇について

活動ニュース

支部インフォメーション

全労済のお知らせ

作品大募集! コンテスト特集

アラカルト

Skip! cooking
着ボイス

新入社員の皆さん、
入社おめでとうございます。

ご自宅に持ち帰り
みなさんで
ご覧ください!

Topics スズキ販売労働組合 活動トピックス

2015年 2月・3月 活動トピックス

① スズキ販売労働組合 第8回中央委員会開催

【日時】2015年2月10日(火) 18:45～20:30

【場所】ホテルJALシティ仙台

全国51支部の代表者が集まり、第8回中央委員会を開催しました。中央委員会では「2015年総合生活改善の取り組み方針(案)」の審議を行い、満場一致で決定されました。各支部では、今後、中央委員会で決定した方針に基づいて、要求を組み立て、取り組みを進めていきます。また第1号議案「会計規定 改定(案)」、第3号議案「第24回参議院議員選挙 候補予定者推薦(案)」、特別決議「第18回統一地方選挙 必勝決議(案)」について審議を行い可決、決定されました。また、第10期中間活動報告、第10期中間会計報告を行い、承認されました。



▲静岡県労働金庫 吉川正明理事長



▲スズキ関連労働組合連合会 根木一暢会長

お忙しい中、スズキ関連労働組合連合会の根木一暢会長、静岡県労働金庫の古川正明理事長にご臨席賜り、丁寧なるご祝辞を頂きました。

議件・報告承認事項

<議件>

- 1) スズキ販売労働組合 会計規定改定(案)の件
投票にて可決(賛成51・反対0・無効0)
- 2) 2015年総合生活改善の取り組み方針(案)の件
挙手にて承認(満場一致)
- 3) 第24回参議院議員選挙 候補予定者推薦(案)の件
拍手にて承認

<報告・承認事項>

- 1) 第10期中間活動報告
拍手にて承認
- 2) 第10期中間会計報告
拍手にて承認

<特別決議>

- 1) 第18回統一地方選挙 必勝決議(案)の件
拍手にて承認



▲議長団の方々
スズキ岡山支部 道家 繁雄さん(左)
自販岩手支部 松岡 寛樹さん(右)

スズキ販売労働組合 第8回 中央委員会 鈴木紀充中央執行委員長冒頭挨拶(要旨)

・今回の中央委員会は、昨年10月の定期大会でご承認を賜りました新体制で開催する初めての中央委員会であります。皆さんの積極的なご参加をいただきながら、確固たる方針を確立して参りたいと思いますので、宜しくお願い致します。

・また、スズキ販売労働組合結成後、初めて浜松・東京・大阪以外の地で開催することとなりました。東日本大震災より4年が経過しようとする中、ここ仙台で開催できることは感慨深いものがございます。



[2015年総合生活改善の位置づけについて]

・先般の2014年総合生活改善の取り組みにおいて、スズキ販売労働組合では、賃金の取り組みの基盤整備を進め、昇給水準維持分を確保するとともに、過年度物価上昇分や組合員の成長・成果に対する適正配分、賃金実態を踏まえた格差・体系是正の観点を総合的に勘案し、全51支部で「賃金改善分3,500円」と5年ぶりに具体的な賃金改善分の要求基準を設定しました。その結果、全支部平均で750円の賃金改善分を獲得することができ、一定の成果をあげることができました。

・スズキ販売労働組合における基準づくりを通じ深めた本年の取り組みの意義は、昨年の取り組みにおいて全員の努力で見出した「意義ある起点」を点から線にすることによって、経済の歯車をもう一つ前に進め、経済好循環に相応しい賃金ベクトルを労働組合が総がかりで導き出すことであると考えます。

[取り巻く環境について]

・昨年4月の消費税率引き上げに伴う、物価の明確な上昇により、個人消費が減少している状況が続いています。要因として、実質賃金の低下が17カ月連続して続いていることなど、家計の低迷が景気回復の足かせとなっていることは間違いありません。

・賃上げによる実質生活の維持・向上は、長きにわたったデフレを前提とした行動パターンを脱するための重要な要素ではありますが、今後の金融政策にも注視していく必要もあると思います。

・自動車の販売動向については、1・12月の暦年で2006年以来8年ぶりに占拠率1位となりました。

・この実績は、「ハスラー」の順調な受注や、消費増税前の駆け込み需要など好材料はあったものの、会社施策に協力し、真面目にがんばってきた私たち組合員の努力やがんばりが大きく寄与しているように思います。

・今回の取り組み方針(案)は、限られた検討期間の中、日本経済や物価をはじめとする働く者の生活の動向、自動車産業の動向や上部団体の方針などを総合的に勘案し、私たちスズキ販売労働組合をはじめ、自動車産業に集う労働組合全体での共働効果を発揮し得る水準として、具体的要求基準を設定しました。

・個々に見れば各代理店の状況は、それぞれ異なりますが、物価上昇に対応した継続的な賃上げによって、実質生活を守りつつ、業種間・代理店規模間の賃金水準の実態を踏まえ、取り組みを通じ、格差改善と底上げの実現につなげていきたいと思っております。

【政治の話題について】

・昨年末の衆議院選挙では、慌ただしい中、皆さまに多大なご負担をおかけしたと思います。まずは、ご協力いただきましたことに対し、感謝を申し上げたいと思います。結果のほうは、ご存じのとおり民主党は改選前の62議席から11議席増の73議席を獲得したものの、自公連立与党が326議席を獲得し、引き続き政権を維持する形となりました。その為、今後も国会運営を注視していく必要があります。

・日本の再生は地方の再生如何であり、地方行政の担う役割は、以前よりも重要性を増しています。4月には第18回統一地方選挙が控えています。現在、皆さんの地域においても懸命な準備が進んでいると思います。

・また、2016年7月施行予定の次期参議院議員選挙(比例代表)候補予定者として「はまぐち 誠」候補予定者の推薦についても、全員で確認し、長期間の取り組みとなりますが、最善を尽くして、最良の結果となるように、こちらにつきましても、心合わせをしたいと思います。

・スズキ販売労働組合 全51支部が一丸となり取り組みを推進していくことが何よりも重要だと思っておりますので、皆さまのご支援・ご協力をお願いし、スズキ販売労働組合を代表しての挨拶とさせていただきます。共にがんばりましょう。

リフレッシュ休暇と計画有給休暇について

スズキ販売労働組合では、リフレッシュ休暇制度と計画有給休暇の取得促進に取り組んでいます。心身のリフレッシュやご家族との団楽、自己啓発のためなど、各種制度を有効的に活用しましょう！今年度も、各支部・組合員の皆様におかれましても積極的な推進及び取得をお願い致します。

自販中部支部提供▶



リフレッシュ休暇とは

… 2012年労働諸条件改善の取り組み(秋の取り組み)において、組合から制度の導入を要求し、会社より「勤続10年 連続取得3日」の回答を得て、2013年4月1日より運用を開始しました。

今年度(2015年度)の対象者は

… 「2004(平成16)年4月2日～2005(平成17)年4月1日」入社の組合員の方です。

取得対象者の方は

… 希望日を拠点スタッフの皆さんに事前周知をしましょう!
*取得予定日が近づきましたら、所定の申請用紙(※)を提出してください。

計画有給休暇とは

… 労働諸条件改善の取り組み(秋の取り組み)において、組合より会社へ要望し、会社から取得可能日数の回答を得ています。
取得可能日数は各支部毎に「年間〇日」という回答を得ていますので、ご確認をお願い致します。
希望日を拠点スタッフの皆さんに事前周知をしましょう!
*取得予定日が近づきましたら、所定の申請用紙(※)を提出してください。

※所定の申請用紙・申請方法は、各支部毎に異なります。詳しくは各支部の執行委員までお尋ね下さい。



② 2015年 生活総合改善の取り組み(春の取り組み) 要求書提出

2015年2月25日に、全51支部が
要求書を提出しました!

要求書の内容につきましては、各支
部の執行委員、または支部ニュース
にて、ご確認下さい。



▲自販香川支部



▲自販高知支部



▲自販佐賀支部



▲自販山形支部



▲自販西埼玉支部



▲自販大分支部



▲自販鳥取支部



▲自販栃木支部



▲自販兵庫支部



▲自販北海道支部



▲自販北陸支部



▲旭川スズキ支部



▲自販茨城支部



▲自販宮城支部



▲自販千葉支部



▲自販近畿支部



▲自販広島支部

③ 第10期 第2回国内営業部との意見交換会

【日時】2015年3月3日(火) 10:00~11:00

【場所】SUN会館 3F 第一会議室

【参加者】会社側(国内営業本部、人事部) 14名

組合側 7名

会社側から149期スズキ株式会社及び国内代理店の決算見込みと150期国内営業部部門方針について説明がありました。組合側からは、「2015年総合生活改善の取り組み(春の取り組み)」の方針案についての説明、具体的要求内容説明と第8回中央委員会開催、第3回意見交換会の報告を行いました。

【田村副社長より】(抜粋)

- ・4~2月の軽自動車届出台数は全銘柄で前年比97%、スズキは前年比106.6%であった。
- ・149期はハスラーという商品に恵まれたうえに、駆け込み需要でたくさん販売することが出来た。
- ・軽自動車の置かれている状況はどんどん変わっており、登録車の販売力もつけなければならない。
- ・生き残る為には、これまで以上に効率・質の良い働き方を行い、利益を上げて欲しい。労使で共に働き方を考え、組合員の皆さんのさらなる能力アップをお願いしたい。

【鈴木中央執行委員長】(抜粋)

- ・組合員はこの1年間、厳しい販売環境の中、会社施策に対し協力してきた。組合員自身は効率的な働き方について考え、全部門、仕事の質の向上に努めてきた。
- ・将来にわたり会社が存続・成長していくためには、これまでの組合員の一人ひとりの頑張りに応えるとともに、将来に向けた「人への投資」を通じ、組合員の「やる気・元気」を更に引き出す事が大切と考える。
- ・この取り組みは、新たな目標へ向けたスタートダッシュを後押しして頂けるような結果を得られる取り組みにしていきたい。



安全衛生研修会

中央委員会翌日の2015年2月11日に宮城県仙台市荒浜地区、名取市閑上地区へ被災地視察を行いました。震災から4年経過しましたが、復興へはまだまだ程遠い状況でした。

ここで体験した事を日頃の生活に活かせるように考えたいと思います。

活動NEWS

レポート内容 1 実施日 2 開催場所 3 行動表 4 参加者と参加人数 5 レポート

自販埼玉支部

秋の横浜バスツアー!

- 1 2014年11月4日(火)・8日(土)
- 2 横浜方面
- 3 横浜中華街散策→コンチネンタルホテル→八景島シーパラダイス
- 4 67名(4日 41名、8日 26名)
- 5 今回の目玉は、豪華なホテルランチ!みんな大満足の様子でした。少し時間的にタイトなスケジュールになっていましたが、みんな楽しめたかな??と思います。アシカのショーでは、宮崎委員長が指名をされ、輪投げに挑戦!(^o^) ジンベイザメも、いましたよ!

report

自販埼玉支部
石川副支部執行委員長



- 1 ちょっとお散歩。
- 2 みんな満足の笑顔
- 3 アシカショー?
- 4 ココロ一番に、強い委員長!
- 5 水族館に癒されました。



自販青森支部

第4回 ボウリング大会

report

自販青森支部
嶋津支部書記長

- 1 2015年2月9日(月)
- 2 青森市、弘前市、むつ市、おいらせ町(4分割開催)
- 3 20:00集合→22:00解散
- 4 114名(組合員107名、スズキ労組組合員1名、管理職3名、パート3名)
- 5 今回は、地区ごとの4分割開催です。青森地区では、総務部の藤森部長に始球式をしていただきました。大会は、1チーム4人での団体戦を行い、景品だったピーズクッションが、男性社員に好評だったようです。

- 1 フォームバッチリ!
- 2 チームでバジャリ!
- 3 みんなでバジャリ!
- 4 景品ゲット!高級お菓子?
- 5 IN青森 集合写真☆
- 6 INおいらせ町 集合写真★



自販宮城支部

2015年 冬レク スキースノーボード大会

report
自販宮城支部
栗原副支部執行委員長

- 1 スノボだよ全員集合
- 2 美味しいランチ中
- 3 少数精鋭のメンバーで!
- 4 宮城蔵王のゆるキャラ蔵王さまと一緒に!



- 1 2015年2月15日(日)・17日(火)
- 2 宮城蔵王えぼしスキー場
- 3 9:30集合→15:30解散
- 4 44名(組合員40名、2 スズキ労組1名、他3名)
- 5 冬レクは今回で2回目の開催でした。参加者は前回おおよそ20名だったのに対し、今回は倍近くに増えて新人さんなども多く参加していただきました。普段社外ではほとんど交流の無い社員同士が仕事以外で顔を合わすのが新鮮なようで、組合員間の親睦を深められたように感じます。強風や曇りなど、天気にはあいにく恵まれませんでしたが、15日はご当地キャラの蔵王様にあえたり、17日は30名弱による一斉滑走など遊び応えのある2日間でした。



自販徳島支部

ボウリング大会

report
自販徳島支部
金森支部執行委員

- 1 2015年2月19日(木)

- 2 スエヒロボウル
- 3 19:30集合→19:45開始
- 4 46名(組合員41名、組合員家族1名、本部4名)
- 5 1ゲーム目個人戦、2ゲーム目チーム戦を行いました。女性ハンデ30、子どもハンデ50をつけました。初めて実施した企画でしたが、普段交流の少ない人とのチーム戦は新鮮で楽しいものとなり、参加いただいた方には「楽しかった。また参加したい」という声をいただきました。



1 たくさんの社員の皆さんに集まっていただきました。 2 これから始球式が始まります。 3 入賞しました。 4 社長チーム、団体3位でした。



自販新潟支部

スキースノーボード&しゃぶしゃぶ温泉旅行

report

自販新潟支部
淡路副支部執行委員長



- 1 2015年2月11日(水)
- 2 池の平温泉スキー場
- 4 スキースノーボード組 29名
しゃぶしゃぶ温泉組 28名
- 5 前日吹雪でどうなることかと思いましたが、当日は曇りつつない快晴でした。普段顔を合わせない営業所の方とも交流が図れ、とても楽しくすごせたと思います。今後も組合員のみなさんに魅力あるレクリエーションを企画していきますので今回参加出来なかった方は次の機会に是非ご参加下さい☆



1 参加者の記念写真 2 おいしかったー!!

自販中部支部

自販中部支部 支部役員研修開催報告

report 自販中部支部 寺本副支部執行委員長

- 1 2015年2月3日(火) 2 TKP名古屋栄カンファレンスセンター
- 3 研修(一部・組合の基礎と結成の経緯 二部・執行委員の活動)その後、情報交換会
- 4 27名(3 支部三役6名、執行委員19名、講師 鈴木(紀)中央執行委員長・鈴木(将)中央執行委員)
- 6 今期より執行委員の半数が新人となり基礎からの研修の必要性を強く感じ、企画・開催しました。第一部の講師は発起人の服部支部執行委員にお願いしました。自販中部支部は、早期から動き出したにも関わらず結成までに時間がかかりました。その当時の資料も使い、結成までの大変な苦労と何とか組合を作りたいという当時の思いが詰まった研修内容でした。引き続き第二部では鈴木将人中央執行委員に講師をしていただきました。今期の自販中部支部の活動目標の一つは、職場集会に力を入れることです。研修内容はうまく職場大会をすすめる方法や、具体的な事例などのグループワークを含め、実際に活用できる内容で大変勉強になりました。



1 熱心に聞いている執行委員の皆さん 2 松井委員長より熱のこもったあいさつ 3 鈴木(将)中央執行委員のわかりやすい講義 4 積極的な意見が出たグループワーク

毎回3支部、全国の「スズキ販売労働組合」支部の委員長にご登場いただき、様々な情報提供をしていただくコーナーです。

自販静岡支部

鈴木支部執行委員長にインタビュー



鈴木支部執行委員長

11月より委員長をしております自販静岡支部鈴木です。前委員長がとても印象が強い方でいらしゃったために若干プレッシャーを感じています。新しく名前、顔を覚えてもらうには時間がかかると思いますが精一杯活動に努めていきたいと思っています。

Q 支部紹介をお願いします。

自販静岡は、東は伊豆半島から西は大井川までの区域です。支部執行部は全人数17名で活動をしています。内男性社員が14名を占める男臭い支部です。

Q これからの抱負、目標は？

自販静岡で努めていることに誇りをもって、働きやすい職場環境に出来るよう会社へ求めていきたいと思っています。特に働く時、休暇時のメリハリを付け計画有給休暇の取得率の向上に力を入れて活動に取り組んでいきたい。

Q 地元のおすすめ!

ちいちい餅。ちゅうちゅう餅と呼ぶところもあります。静岡県静岡市清水区で食べられている「おもち」です。やわらかい餅になめらかなこし餡の大福です。清水区(旧清水市)の和菓子屋さんではよく見かけます。静岡市葵区、駿河区の旧静岡市、東に隣接した富士市などで見かけることはありません。ほぼ清水限定の和菓子になります。名前の由来は定かではありませんが、「ねずみに似ているから」と言われています。あっさりしたとても食べやすい大福です。



●ちいちい餅

自販松山支部

香川支部執行委員長にインタビュー



香川支部執行委員長

自販松山支部の香川です。今期より委員長を務めさせていただいております。布陣も大きく変わり、皆で働きやすい職場作りを目指して行きたいと思っております。また組合員全員が一丸となって、同じ目的に向かって進んでいきたいと思っています。

Q 支部紹介をお願いします。

自販松山支部の支部執行委員は総勢14名、社内で起きた問題点など皆で考え解決しようとする意識が強いです、全員が一つになって大きな輪が出来ています。

Q これからの抱負、目標は？

初めての委員長としてまだまだ分からないことが多いのも事実です。組合の仕事は広範囲にわたってしないといけないことも多いわけですが、前任者に詳しく教えていただく、そして今の執行委員の方とも細かく相談しながら任務を全うしていきたいと思っています。

自販北陸支部

早坂支部執行委員長にインタビュー



早坂支部執行委員長

皆さんはじめまして、自販北陸支部委員長の早坂です。昨年11月より新体制でスタートいたしました。自販北陸支部は、石川県と福井県の両県で成り立ち、あまり他の支部には無いケースではありますが、組合員の皆様が働きやすく、また毎日を充実して過ごせる様に頑張っていきたいと思っております。

Q

支部紹介をお願いします。

自販北陸支部は組合員181名、三役、書記、支部執行委員を合わせ21名です。みんなでちからを合わせ、レクリエーションや他イベント等を開催できるよう、活動していきます。



Q

これからの抱負、目標は？

働きやすい充実した会社環境を目指すため、3つのテーマ(労働時間の管理・健康管理・事故、労災の防止)を目標に努めていきたいと思っております。レクリエーションや組合活動を通じて縦のつながり、横のつながりを充実し石川県と福井県を結ぶ素敵な糸になれたらと思っております。

Q

地元のおすすめ!

石川県は3月14日北陸新幹線開業で大変もりあがっています。石川県、福井県の両県には観光地・温泉がたくさんあります。一度チェックしてみてください。

<石川県>



●3,14北陸新幹線 (かがやき)



●金沢駅 (つつみ門)

<福井県>



●越前かに



●東尋坊



●夜の片町



●兼六園



●恐竜博物館



●ひゃくまんさん



●ひがし茶屋街

Q

地元のおすすめ!

本州と四国は兵庫・岡山・広島との3県とで繋がっています。愛媛県は気候温暖で大変住みやすい所です。そして自然も豊かで、山に海に川にと楽しめる場所が沢山あります。海の幸、山の幸、食べ物はなんでも美味しいですね。地元のゆるキャラである「バリィさん」やB級グルメ「焼き豚玉子飯」が全国的に有名です。愛媛県は四国にあります、四国と言えばお祭りが全国的にも有名です。その中で愛媛県は西条の「西条祭り」や新居浜の「新居浜太鼓祭り」が有名です。そして2017年にはえひめ国体も行われる予定で、県は賑わっています。こんな素晴らしい愛媛県にぜひいらしてください。



●焼き豚玉子飯



●新居浜太鼓祭り



●西条祭り



風水害等給付金付火災共済

自然災害共済

火災共済 自然災害共済 が新しく生まれ変わりました。



住まいる共済

新火災共済・新自然災害共済
風水害等給付金付火災共済・自然災害共済・個人賠償責任共済

スズキ販売労働組合は2015年4月13日(月)~2015年6月12日(金)の期間で全労済「火災共済」「自然災害共済」の取り組みをします。全労済「火災共済」「自然災害共済」は、お手頃な掛金と、手厚く幅広い保障が魅力です。

火災はもちろん、風水害・落雷・地震・盗難まで強力にバックアップします。また、住まいや必要にあわせて、保障の選択、見直しができます。皆さんもこの機会に住宅・家財など家族の生活基盤を守る保障について考えてみませんか？

商品改定の3つのポイント！

1 建物構造区分を変更し、掛金を改定しました。

現在や今後の国内の住宅環境をふまえ、よりお住まいにあった加入となるよう、建物構造区分を「木造・モルタル等」「鉄筋コンクリート」の2構造区分から「木造構造」「鉄骨・耐火構造」「マンション構造」の3構造区分に変更します。それに伴い掛金も変更となります。

構造区分

現行	新制度
木造・モルタル等	木造構造
	鉄骨・耐火構造
鉄筋コンクリート	マンション構造 風水害保障なしタイプ

新火災共済の「マンション構造」は鉄骨・耐火構造より掛金を引き下げ、加入しやすくなりました。
新設の「マンション構造専用の風水害保障なしタイプ」は、さらにお手頃な掛金となります！

火災共済

年払掛金(1口あたり)

基本契約

(旧掛金)

建物構造区分	年払い
木造・モルタル等	70円
鉄筋コンクリート	40円

(新掛金)

建物構造区分	年払い
木造構造	70円
鉄骨・耐火構造	40円
マンション構造	30円
風水害保障なしタイプ	25円

借家人賠償責任特約

(旧掛金)

建物構造区分	年払い
木造・モルタル等	45円
鉄筋コンクリート	20円

(新掛金)

建物構造区分	年払い
木造構造	45円
鉄骨・耐火構造	20円
マンション構造	15円

自然災害共済

年払掛金(1口あたり)

(旧掛金)

建物構造区分	標準タイプ 大型タイプ	
	年払い	
木造・モルタル等	90円	130円
鉄筋コンクリート	50円	75円

(新掛金)

建物構造区分	標準タイプ 大型タイプ	
	年払い	
木造構造	110円	165円
鉄骨・耐火構造	70円	105円
マンション構造	60円	90円
風水害保障なしタイプ	55円	80円

※新自然災害共済の掛金は、確実なお支払いに向け、一部引き上げとなります。

2 火災共済 リスクに併せて3つの特約を新設

個人賠償責任共済

住まいのトラブルだけでなく、**日常の損害賠償**を保障します(同居家族全員の賠償。同居の親族でも明らかに独立した生活と認められる場合は、保障の対象とはなりません)。

年払掛金 **2,300円**

類焼損害保障特約

契約者宅が火元となり近隣住居に被害を与えた場合、**近隣住宅への類焼**を保障します(法律上の賠償責任の発生有無に関わらず)。

年払掛金 **2,300円**

盗難保障特約

火災共済(家財契約)に**盗難保障**をプラスできます(これまでは自然災害共済への加入が必要でした)。

年払掛金 **1,100円**



3 自然災害共済 総支払限度額を引き上げました。

大規模地震のときにも、より確実に共済をお支払できるよう、総支払限度額を引き上げます。

これまで **2,000億円** → 2015年2月 **2,700億円** → 2016年4月 **3,500億円**

安全標語大募集

本年度も、厚生労働省による「全国安全週間」が実施されます。
スズキ販労では5・6月を準備期間、7月を労働安全強化月間と設定し、
労働災害撲滅に向けて運動を推進して行くため、
「安全標語」を大募集いたします。多くの作品をお待ちしております。



- 募集期間：2015年4月1日(水)～2015年4月17日(金)まで
- 募集内容：労働安全に関する標語但し、未発表作品に限る。(スズキ労連の過去の入賞作品及び他の団体での入賞作品は、選考より外させていただきます)
- 応募点数：1人につき2点まで
- 応募資格：組合員に限る。
- 応募先：各販労支部担当者まで
- 表彰：★最優秀賞…1点(5,000円分商品券) ★優秀賞…5点(3,000円分商品券)
(スズキ労連) ★佳作…20点(2,000円分商品券) ★参加賞…応募者全員に差し上げます。

第4回 みんなの写真コンテスト開催

スズキ販労では、全国規模で組合員が参加できる文化活動の一環として毎年、写真コンテストに参加しています。
今期も「第4回みんなの写真コンテスト」が開催されますので皆さんの自慢の写真をお待ちしております。
また、今期より募集部門を「コンテスト部門」と新規に「スナップ写真部門」を開設しましたので
よりいっそうの参加をお待ちしております。

テーマ：思い出

サブテーマ：
「家族」「趣味」「青春」「ふれあい」

- 募集期間：2015年3月20日(金)～2015年5月29日(金)
- 部門：コンテスト部門、スナップ写真部門
- 応募写真：スマートフォンで撮影したものでも可
- 応募方法：詳細は各支部に配布されております応募用紙をご参照いただくか、
各支部執行委員へおたずねください。

※6月5日(金)スズキ販労本部必着!



スズキ販売労働組合 ホームページ リニューアルしました!



1月27日より、お知らせコーナーを開設しました。
皆さんからご提供いただいた情報が掲載していく予定ですので、是非、情報をご提供下さるようお願い致します。

ID **sdu** パスワード **skip0120** ※ID・パスワードを入力し、専用ページにお入り下さい。

- スズキ販売労働組合ホームページ 【URL: <https://sdunion.jp/>】を開いて下さい。
- トップ画面から組合員専用ページのID・パスワードを入力して下さい。【ID:sdu パスワード:skip0120】(小文字)
- 専用ページにはスズキ販売労働組合が団体契約しているテーマパークや施設を紹介している「余暇サポート」コーナーや「労働組合Q&Aクイズ」を掲載しております。

あなたのアクシデント引き寄せ度

診断

心惹かれる長期休暇の過ごし方は?

春もたけなわのこのシーズン。気候がいい分、どうも気もそぞろになりがち。
うっかりミスなんて繰り返していませんか。
そこで今月は、この時期あなたが気をつけたい事・気をつけたいシチュエーションを探ってみます。
夏の予定を立てているあなた。最も心惹かれる長期休暇の過ごし方は?
次の4つの中からピントくるものを1つ選んでみて下さい。
その答えで、今のあなたのアクシデント引き寄せ度も分かります。

- 海外旅行
- 国内で温泉地巡り
- 思い切り自分の趣味に時間を割く
- スキューバーやダイビングなど新しい世界に挑戦

skip! cooking

もう一品…に役立つレシピをご紹介します。



vol.23

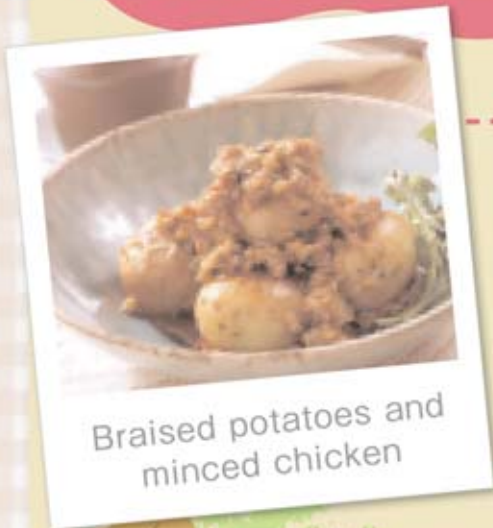

Braised potatoes and minced chicken

新ジャガの炒め煮

材料 (4人分)

新ジャガ……………8個
生シイタケ……………2枚
タケノコ(ゆで)……………50g
長ネギ……………1/2本
トウチ(豆鼓)……………小さじ1と1/2
サラダ油……………大さじ1/2
トウバンジャン(豆板醤)……………小さじ1/2
鶏ひき肉……………150g
香葉……………適量

① サラダ油…………… 小さじ2
ゴマ油…………… 小さじ1
② 中華スープの素…………… 小さじ1/2
水…………… 1と1/2カップ
酒…………… 大さじ1
しょうゆ…………… 大さじ1/2
砂糖…………… 小さじ1/2
コショウ…………… 少々
③ 片栗粉…………… 小さじ2
水…………… 大さじ1

作り方

- ① 新ジャガは皮つきのまま水洗いしてポリ袋に入れ、電子レンジで5分ほど加熱する。
- ② 生シイタケは軸を切り落とし、みじん切りにする。
- ③ タケノコ、長ネギ、トウチをみじん切りに。
- ④ 中華鍋に①を熱して①を炒め、とり出す。
- ⑤ ④にサラダ油を熱してトウバンジャンと③のトウチを炒め、香りが出てきたら鶏ひき肉と②、残りの③を加えて炒め合わせ、④をもどし入れて⑥を加え、弱火で3分ほど煮る
- ⑥ ⑤に③でトロミをつけてひと混ぜする。
- ⑦ 器に盛って香葉を添える。

旬の食材 豆知識

ジャガイモは、どんな料理とも相性がいい。

春に店頭に出回る新ジャガは、もともと3月～5月に生産地で収穫された小型で新物のジャガイモのことを言いましたが、現在では栽培方法が多様化し、ほとんどが早掘りしたものや、早出しのジャガイモのことを指します。そのため産地や収穫時期、品種はもちろん、大きさもさまざまなものが出回っています。

一般的にジャガイモは、収穫後に貯蔵しておいたものが、少しずつ出荷されます。しかし、新ジャガは完全に熟していないジャガイモを収穫後すぐに出荷するため、皮が薄くて柔らかく、水分を多く含んでいるのが特徴です。選ぶ時はふっくらと丸く、キズのないもの、指で軽くこするだけで皮がむけそうなものがおすすめです。また、時間がたつと皮の周りには独特の風味が薄れてしまうので、保存は避けましょう。新ジャガの下ごしらえは、流水で軽くこするようにして泥だけを落とすのがコツ。

食感も男爵イモのようにホクホクとしたものとは異なり、デンプンの量が少ないので、ねっとりとしていて、甘みがあります。

料理のジャンルも和風だけではなく洋風、さらに中華風と味付けを選ばず、また油との相性も良いので、揚げものや炒めもの、煮ものなど、どんなお料理にもよく合います。

ただし、新ジャガを丸のまま調理をする時は、火の通りを均一にするためにゆでたり、電子レンジで軽く加熱しておくのがポイントです。



着

VOICE

たくさんの「声」が
寄せられました!

Skip! 応募アンケートに寄せられた皆様のお声をお届けします。

Skip! vol.36

VOL.36で募集
しましたアンケートに
102名の方に
お答えいただきました。
応募いただいたお礼と応募アンケートを
下記にまとめましたので、
ご報告いたします。



今年の上半期に
これが流行(はやる)と思うものは?

- 8.6秒バズーカ;ラッソゴレイ…9票
- クマムシ(芸人)…5票
- 三代目JSB
- 広瀬 ずず
- 高橋 ジョージが作詞作曲したもの
- 斉藤 工
- 栗原 紗英(HKT48 研究生)
- あばれる君
- BKB(芸人)
- 厚切りジェイソン
- バンビ〜ノ

- アルト、ハスラー(まだまだ流行するといいなという希望も込めて)
- 軽自動車、SUZUKI
- スズキの新型車
- かぶき;初売座、大決算市
- SX4セダン
- 車
- カーナビ
- カラフルな車
- ライスミルク…2票
- フルーツグラノーラ
- (一周回って)ナタデココ
- 花畑牧場のポップコーン
- メイソンジャーサラダ
- 川越限定のドレッシング
- ハラール食品
- 北陸新幹線…2票
- TFT(東京ファッションタウンビル)…2票
- 北陸
- 島(福山)
- しまかぜ
- インフルエンザ…3票

- 鳥インフルエンザ
- 異物混入…2票
- 体力作り;ジムなど筋トレ
- ランニングマン(ダンス)
- テニス
- サッカー アギーレジャパン
- ポケモン
- えとたま(干支魂)
- ベイマックス(映画)
- 映画
- 自撮り棒
- 男性メイク
- モンハン4G
- 運動するロボット
- ラジコン
- 除雪
- 無人〇〇
- 超余裕
- 一人〇〇
- ダメよ〜ダメダメ
- 命名〜(めいめい××)
- やるならすぐでしょう

あなたのアクシデント引き寄せ度

診断

[結果]

1 海外旅行

休日の過ごし方はまさにあなたの心と体が欲しているものの象徴。これを選んだあなたは充実モード全開です。飛ばしすぎて失言したり、周囲と衝突しないよう気をつけましょう。アクシデント引き寄せ度は30%。

2 国内で温泉地巡り

温泉はまさに穏やかさの象徴。これをイメージしたあなたはどんな時でも気配り人間。人に優しいのはいいのですが、安易に人を信じてだまされないよう警戒しましょう。アクシデント引き寄せ度は90%。

3 思い切り自分の趣味に時間を割く

自己の趣味に没頭することを選んだあなたには現実逃避の傾向が!? 無意識にも疲れを溜め込んでいます。FAXやメールの送信など、慣れた業務にも最善の注意を! アクシデント引き寄せ度は50%。

4 スキューバーやダイビングなど新しい世界に挑戦

開拓精神に富んだあなた。前向きな姿勢はいいのですが、とかく集中力を欠きがちです。落し物や忘れ物などうっかりミスには用心しましょう。外出時の戸締りも万全に! アクシデント引き寄せ度は70%。

Skip!アンケートにご協力有難うございます。

「おすすめの一品・名産」「熱中人」「My Happy Family」「skip! cooking」に、とんとんご応募ください!
お子様やご家族の写真もお待ちしております!!

投稿いただいた事柄は出来るだけ掲載していきたいと思っておりますので
写真のデータを送っていただきます様お願い致します。
写真データは支部執行委員へお渡しいただくか、
下記メールアドレスへ送付をお願い致します。

photo

+

コメント

mail



(ベストショット1枚)

応募先mailアドレスはこちら

企画・広報局 高橋 盛哲

takahashi@suzuki-hanbai-r.jp



漢字クロスワードパズル

締切 / 5月29日(金)

抽選で10名の皆さんに「クオカード(1,000円分)」をプレゼント!

[問題]

リストの漢字を空欄に入れて、漢字クロスワードを完成させてください。リストの漢字で残った2つの漢字でできる熟語はなんでしょう?

正解者の中から抽選で10名の皆さんに「クオカード(1,000円分)」をプレゼント! 別紙のアンケート用紙に答えをご記入し、お近くの支部執行委員、または支部書記長にお渡しいただき、ご応募ください。

[リスト]

発 花 数 受 女 中 業 子
 生 食 芝 賞 屋 会 乱 学
 蜂 桜 二 科 者 地 見 法
 土 会 外

こたえ

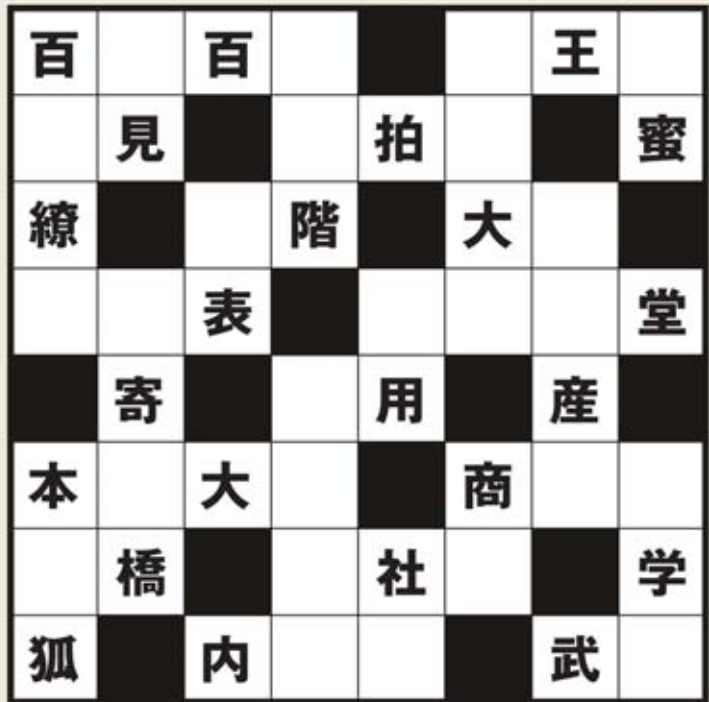

「Skip! vol.36」の漢字クロスワードパズルの正解・当選者発表

1月に発行しました「Skip! vol.36」の漢字クロスワードパズルに102名の方にご応募いただきました。誠に有難うございました。抽選の結果、右記10名の方が当選となりました。当選おめでとうございます!

■正解はコチラ

こたえ **重箱**



当選者発表

おめでとうございます。

1	自版和歌山支部	倉本 亮 さん
2	自版湘南支部	堺 正美 さん
3	自版三重支部	竹内 優香 さん
4	自版鹿児島支部	洲田 恭平 さん
5	自版鹿児島支部	女鹿野 咲 さん
6	自版中部支部	栗田 裕也 さん
7	自版広島支部	佐々木 梨月 さん
8	自版広島支部	新田 季洋 さん
9	自版広島支部	水戸 智美 さん
10	自版広島支部	松川 哲也 さん

編集後記

今年も、桜の開花とともに桜の名所から近場にある桜の木の下まで、随所でお花見を楽しむ人達の姿が、あちらこちらで見受けられました。ところで「桜」と言えば、日本人にとって親しみやすい花であるためか、毎年新たな「さくらソング」が登場しているように思います。皆さんの心に残る「さくらソング」は、何ですか?



スズキ販売労働組合

〒432-8062 浜松市南区増楽町20
 Tel.053-447-3230 Fax.053-447-6648

スズキ販売労働組合 S kip! [スキップ] vol. 39

■発行日/2015年4月10日 ■発行人/鈴木 紀充 ■編集人/高橋 盛哲
 ■印刷所/杉山メディアサポート(株)
 ■編集部/〒432-8062 浜松市南区増楽町20 SUN会館内 スズキ販売労働組合(担当/高橋 盛哲) Tel.(053)447-3230 Fax.(053)447-6648